



## Collettività

### La Fondazione al servizio del territorio. Dodici anni di attività

Nel 2010 la Fondazione Gruppo Credito Valtellinese ha potuto contare sull'apporto di risorse per l'importo complessivo di 3.251.585 euro, per il 98,4% composto dai contributi d'esercizio disposti espressamente dalle società appartenenti al conglomerato, come da prospetto.

#### Contributi a favore della Fondazione

##### Donatori

Credito Valtellinese	1.700.000	52,3%
Credito Artigiano	1.000.000	30,7%
Credito Siciliano	150.000	4,6%
Carifano	100.000	3,1%
Bancaperta	200.000	6,2%
Mediocreval	50.000	1,5%
<b>Totale Gruppo Credito Valtellinese</b>	<b>3.200.000</b>	<b>98,4%</b>
Altri contributi	51.585	1,6%
<b>Totale</b>	<b>3.251.585</b>	<b>100%</b>

IMPORTI IN EURO

#### Settori di intervento della Fondazione

Attività di beneficenza	2.479.334	62,2%
Attività culturali ed artistiche**	1.200.656	30,1%
Attività di orientamento e formazione*	285.172	7,2%
Borse di studio	25.600	0,6%
<b>Totale</b>	<b>3.990.762</b>	<b>100%</b>

IMPORTI IN EURO

Gli importi sopraindicati non includono i costi per i collaboratori esterni e le spese generali.

\* Le attività di orientamento e formazione comprendono gli investimenti per Internet Saloon - iniziativa seguita dalla Fondazione, ma che figura nel bilancio del Credito Valtellinese (vedi tabella "Dettaglio attività orientamento e formazione").

\*\* Le attività culturali e artistiche comprendono gli investimenti per gli interventi in mostre d'arte e volumi e iniziative sul territorio curate dalla Fondazione, che figurano nei bilanci delle banche e delle società del Gruppo (vedi tabella "Dettaglio attività culturali e artistiche").

## *Attività sociale, culturale e benefica*



L'attività di erogazione benefica - perdurando il periodo di crisi economica - è risultata indirizzata in modo particolare alle famiglie e alle categorie più fragili della popolazione.

### *Contributi straordinari per calamità naturali*

La Fondazione si è attivata a favore delle popolazioni colpite da eventi naturali calamitosi, sia in ambito nazionale che a livello internazionale, promuovendo - ai sensi dell'articolo 2 dello Statuto - raccolte di fondi anche tramite la funzione Donazioni a favore di iniziative umanitarie di [banc@perta](#). Al riguardo rileva l'attivazione, all'indomani dei terremoti che hanno colpito Haiti in gennaio e il Cile in marzo, di due raccolte di fondi per le quali sono stati stanziati, come primo concreto sostegno, contributi di 30.000 euro per ciascuno dei due Paesi.

Per Haiti i fondi raccolti da parte di oltre 1.500 donatori, pari a oltre 200.000 euro, sono stati utilizzati a sostegno degli interventi di emergenza tramite organizzazioni nazionali quali Caritas Italiana, AVSI, VIS e Università Cattolica di Milano. In particolare sono stati stanziati 35.000 euro a favore



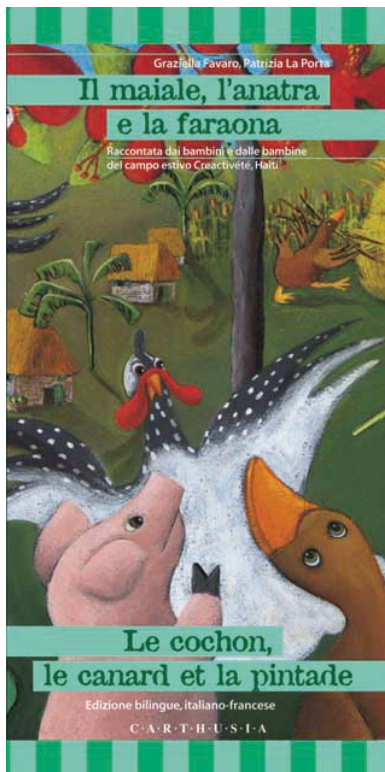

della Fondazione AVSI - ONG e ONLUS per il progetto “Prima emergenza in Haiti” con l’obiettivo di fornire aiuti di prima necessità alla popolazione di Port-au-Prince della durata complessiva di 6 mesi, che si è concluso il 15 luglio 2010; le attività realizzate sono consistite nella distribuzione di generi di prima necessità non alimentari. Una cifra pari a 120.000 euro è stata consegnata alla Caritas Italiana, che nell’ambito di un accordo di cooperazione con Caritas Haiti ha allestito tende e fornito kit da cucina ed è intervenuta per far fronte ai numerosi bisogni idrico-sanitari della popolazione sfollata. La somma di 15.000 euro è stata assegnata a VIS - Volontariato Internazionale per lo Sviluppo - un Organismo Non Governativo che costituisce parte integrante della famiglia Salesiana, che ha avviato un programma di rientro nei luoghi di origine della popolazione coinvolta nel sisma (circa 9.000 persone). È stato sostenuto con 15.000 euro anche il progetto “L’ Università Cattolica per i bambini di Haiti” incentrato sul supporto psicologico per prevenzione dei disturbi post-traumatici e la formazione di formatori locali delle 5 scuole cattoliche distrutte a Port-au-Prince; è stato contestualmente fornito appoggio alla realizzazione, con la casa editrice per l’infanzia Carthusia, delle fiabe elaborate dai bambini e dalle bambine del campo estivo Creactivété di Haiti. Il volume, dal titolo “Il maiale, l’anatra e la faraona”, è pubblicato nelle edizioni bilingue italiano-francese e francese-creolo nella collana “Storiesconfinate”. Infine 8.000 euro sono stati assegnati al progetto dell’Associazione Psicologi per i Popoli nel Mondo, specializzata in psicologia delle emergenze, che ha un accordo con il Ministero della Salute della Repubblica Dominicana per l’implementazione di un progetto di appoggio al programma di assistenza e recupero psicosociale dei sopravvissuti al terremoto di Haiti, che tale Ministero sta sviluppando nei centri di accoglienza per bambini vittime del sisma e in due campi di sfollati situati nelle zone di frontiera.

In basso a destra: Cerimonia di consegna del Contributo per Haiti alla Caritas Italiana.



Per il Cile la raccolta fondi ha raggiunto la quota di oltre 43.000 euro ed è stata destinata a sua volta al progetto “Emergenza Cile” dell’associazione VIS - Volontariato Internazionale per lo Sviluppo, il cui obiettivo è fornire una risposta immediata alle esigenze della popolazione supportando le necessità economiche delle famiglie degli alunni dei centri educativi salesiani delle località di Talca, Linares e Concepción - importanti centri urbani prossimi all’epicentro del sisma. Il Vis ha provveduto in queste zone alla ricostruzione delle abitazione distrutte di circa 300 famiglie che vivevano già in stato di povertà e all’acquisto di generi di prima necessità.

La Fondazione ha altresì stanziato un contributo di 30.000 euro a favore della popolazione messinese colpita dall’alluvione dell’ottobre 2009, nell’ambito della raccolta fondi lanciata dal Credito Siciliano chiusa nel marzo del 2010 con la consegna alla Caritas Peloritana. Un contributo analogo è stato devoluto a favore della popolazione vicentina colpita dall’alluvione di novembre, consegnato il 7 dicembre al Direttore della Caritas Diocesana, Don Giovanni Sandonà. Il contributo è confluito nella somma complessiva raccolta da questo organismo e che è stata poi immediatamente utilizzata per aiutare le famiglie maggiormente colpite nell’acquisto di beni di prima necessità come cucine e camere da letto.

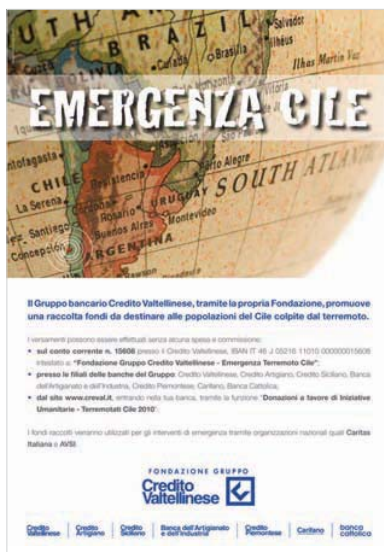

A destra: Cerimonia di consegna del Contributo per il Cile a Vis.

### Progetti speciali

Accanto alle normali erogazioni benefiche, sono stati avviati alcuni progetti speciali, in particolare per il territorio della provincia di Sondrio. In ambito socio-assistenziale la Fondazione, in risposta alla volontà dichiarata dal Credito Valtellinese in occasione del proprio centenario di individuare un progetto emblematico sul quale intervenire, ha firmato - insieme ad enti pubblici quali Provincia, Comune, Comunità Montana Valtellina, ASL e

privati - il protocollo di intesa per la realizzazione di un nuovo centro polifunzionale di servizi alla persona da attuarsi mediante un intervento di riqualificazione complessiva attraverso l'adozione di un piano di recupero della ex-sede di via Don Bosco a Sondrio. Si tratta di una soluzione ai bisogni degli anziani di tipo innovativo consistente in un centro diurno e in posti letto per la casa di riposo.

In ambito di tutela e valorizzazione del patrimonio storico artistico risulta significativo il restauro del Salone d'onore di palazzo Malacrida a Morbegno, uno dei più importanti e meglio conservati palazzi storici valtellinesi. L'intervento, legato a sua volta alle celebrazioni per il centenario del Credito Valtellinese, strettamente intrecciate alla più nota famiglia di artisti valtellinesi del Settecento (i Ligari), è stato promosso in collaborazione con la fondazione svizzera Isabel & Balz Baechi: tramite un contributo di 100.000 euro a carico pariteticamente di quest'ultima e della Fondazione Gruppo Credito Valtellinese è stato reso possibile il restauro del soffitto affrescato da Cesare Ligari e delle pareti decorate dal Vignoli.

Complementare all'attività di orientamento e formazione svolta direttamente, la Fondazione ha partecipato a Lecco alla costituzione - a fine 2009 - della Fondazione Pietro Carsana, nata con la finalità di contribuire in forme



Palazzo Malacrida. Affresco di Cesare Ligari.  
A destra: firma del Protocollo di Intesa per la casa di riposo di Sondrio.



innovative alla diffusione della cultura del lavoro e dell'impresa favorendo l'affermazione degli ideali propri dell'imprenditoria attenta ai valori della persona, della comunità e della società in generale, con particolare riferimento alla realtà lecchese, mediante la promozione e il sostegno di iniziative mirate di formazione. In quest'ottica ha sviluppato, prendendo spunto dall'iniziativa Job Match avviata in provincia di Sondrio dalla Fondazione Gruppo Credito Valtellinese, il progetto "imparare a lavorare" con l'obietti-



vo di aiutare i giovani a trovare ed affrontare una prima esperienza di lavoro mettendosi concretamente alla prova in azienda. Nel novembre 2010 la neonata Fondazione ed il progetto sono stati presentati a Lecco in un convegno durante il quale è stata anche illustrata la ricerca “L’inserimento dei giovani nel mondo del lavoro: confronto fra offerta e domanda di lavoro nel contesto della provincia di Lecco” a cura del professor Assunto Quadrio Aristarchi. Nel campo della ricerca scientifica sono stati per la prima volta istituiti dalla Fondazione Gruppo Credito Valtellinese - nell’ambito di un accordo con Politec - assegni di ricerca, intitolati alla memoria di Renato Bartesaghi, già Amministratore Delegato del Credito Valtellinese e ideatore del progetto “Polo dell’Innovazione”<sup>1</sup>.

Una particolare forma di erogazione è stata avviata per la provincia di Sondrio congiuntamente con la Fondazione Pro Valtellina attraverso bandi finanziati pariteticamente - dal 2008 ad oggi tre per un totale di 260.000 euro. Il terzo bando congiunto dal titolo “Forme e strumenti per la cultura e la didattica”, emesso nel 2010, si prefigge lo scopo di sostenere le espressioni culturali in tutte le loro forme; i progetti aggiudicatari dei complessivi 100.000 euro sono risultati quindici. Sulla base dei requisiti espressamente previsti dal bando sono state valutate positivamente le iniziative di largo respiro, con ampie ricadute sul territorio, che prevedono forme di collaborazione tra i diversi organismi e la presenza di volontari.

Nel marzo 2010 presso la Sala dei Balli di Palazzo Sertoli a Sondrio si è tenuta la cerimonia di consegna dei contributi ai progetti selezionati dalle stesse due Fondazioni nell’ambito del bando 2009 “Giovani e società: dalla crescita individuale a cittadini della comunità in provincia di Sondrio”. I rappresentanti dei dieci organismi selezionati hanno ricevuto assegni da 5 a 12 mila euro per la realizzazione di iniziative studiate per i giovani e che hanno trovato attuazione in corso d’anno<sup>2</sup>.

<sup>1</sup> Pg 26.

<sup>2</sup> Uno dei progetti assegnatari del primo bando emesso nel 2008 - in occasione del centenario del Credito Valtellinese - è stato dedicato a progetti volti alla tutela del patrimonio artistico della provincia di Sondrio tra cui il restauro delle due grandi tele realizzate nel 1705 da Giacomo Paravicini - detto il Gianolo - presentato dalla Parrocchia dei Santi Gervasio e Protasio di Sondrio: “Il martirio dei SS. Gervasio e Protasio” e “Il trasporto delle reliquie”, ricollocate nella loro sede originaria nel novembre 2010.

Cerimonia di consegna dei contributi bando speciale 2009.



Martirio dei Santi Gervasio e Protasio.



### *Elargizioni benefiche tradizionali*

Sono stati poi erogati nel corso dell'anno contributi a favore di enti, associazioni, organizzazioni di volontariato o istituzioni private di matrice religiosa o laica che svolgono attività senza fine di lucro di natura socio-assistenziale, socio-sanitaria, culturale, educativa, sociale, ambientale, di religione e di culto o di ricerca scientifica come sostegno all'attività complessiva svolta oppure con riferimento a specifici progetti ritenuti meritevoli e rivolti all'assistenza alle categorie disagiate, emarginate e alle popolazioni più povere e bisognose (anche all'estero tramite le missioni), all'attività culturale e artistica, all'orientamento scolastico e professionale, alla formazione anche di natura religiosa, alla valorizzazione della natura e dell'ambiente, alla tutela, valorizzazione e difesa del patrimonio artistico e storico nei territori di operatività delle banche del Gruppo.

Le erogazioni liberali effettuate su segnalazione e prevalentemente per i territori di competenza delle banche del Gruppo nel 2010 hanno raggiunto la cifra di 2.479.334 euro come riportato nella tabella che segue, e ripartiti nel modo evidenziato a margine. Nonostante il periodo di crisi le erogazioni sono aumentate del 26,4% rispetto all'anno precedente grazie al mantenimento del livello di conferimento alla Fondazione che i Soci delle banche del Gruppo hanno deliberato sugli utili dei bilanci del 2009.

### RIPARTIZIONE PER TIPOLOGIA DELLA BENEFICENZA EROGATA PER CONTO DEL GRUPPO CREDITO VALTELLINESE:

**TOTALE**  
**2.479.334 EURO**

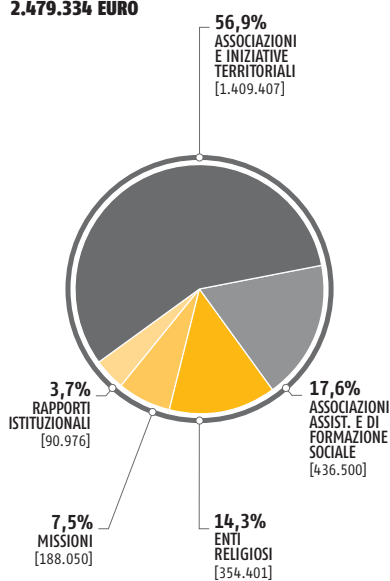

### Importi erogati nel 2010 per la beneficenza

Credito Valtellinese	824.500
Credito Artigiano	647.411
Credito Siciliano	116.447
Bancaperta	23.000
Carifano	101.050
Credito Piemontese	7.300
Fondazione	759.626
<b>Totale</b>	<b>2.479.334</b>

DATI IN EURO



Per quanto attiene la ripartizione a livello regionale l'importo più elevato, pari al 66,7%, è stato erogato in Lombardia; in aumento, anche a seguito delle catastrofi naturali, il contributo alle missioni e alle iniziative di solidarietà internazionale o a carattere nazionale con il 17,8% (contro il 14,2% del 2009), i contributi al Lazio pari al 5,9% e alle Marche con il 4,1%.

#### Ripartizione per regione della beneficenza

Lombardia	1.654.700
Piemonte	7.300
Veneto	30.000
Trentino	4.000
Emilia Romagna	1.750
Toscana	22.850
Lazio	146.011
Marche	101.050
Sicilia	69.946
Missioni e altre	441.726
<b>Totale</b>	<b>2.479.334</b>

DATI IN EURO

#### Ripartizione per province lombarde della beneficenza

Bergamo	20.600
Como	162.350
Cremona	2.700
Lecco	290.850
Lodi	1.500
Milano/Monza e Brianza	568.600
Pavia	19.800
Sondrio	569.900
Varese	18.400
<b>Totale</b>	<b>1.654.700</b>

DATI IN EURO

Una particolare attenzione viene riservata alle associazioni ed enti che operano a favore dell'infanzia; nel 2010 l'importo complessivo erogato è pari a 127.000 euro, in crescita di quasi il 68% rispetto al 2009 e pari al 5,2% dell'importo erogato complessivo (il 4% l'anno precedente).

#### Ripartizione per Banca della beneficenza erogata a favore dell'infanzia

Credito Valtellinese	53.000	41,7%
Credito Artigiano	59.800	47,1%
Credito Siciliano	5.200	4,1%
Carifano	4.000	3,2%
Fondazione	5.000	3,9%
<b>Totale Gruppo Credito Valtellinese</b>	<b>127.000</b>	<b>100%</b>

DATI IN EURO

### Interventi segnalati dal Credito Valtellinese

#### Ripartizione per provincia della beneficenza erogata per conto del Credito Valtellinese

Bergamo	20.600
Como	162.350
Lecco	45.850
Sondrio	411.900
Trento	4.000
Varese	18.400
Milano/Monza e Brianza	98.000
Missioni/Estero	47.400
Altre	16.000
<b>Totale</b>	<b>824.500</b>

DATI IN EURO

#### RIPARTIZIONE PER TIPOLOGIA DELLA BENEFICENZA EROGATA PER CONTO DEL CREDITO VALTELLINESE:

**TOTALE  
824.500 EURO**

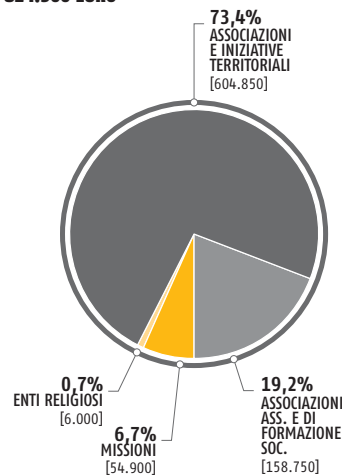

#### RIPARTIZIONE PER TIPOLOGIA DELLA BENEFICENZA EROGATA DALLA FONDAZIONE GRUPPO CREDITO VALTELLINESE:

**TOTALE  
759.626 EURO**

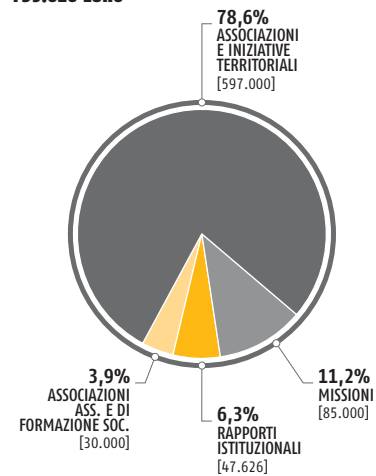

Su indicazione del Credito Valtellinese sono stati erogati 824.500 euro di contributi, in crescita rispetto ai 793.403 dell'anno precedente (ripartiti per il 73,4% ad iniziative e associazioni territoriali e per il 19,3% ad associazioni assistenziali e di formazione sociale).

Per quanto riguarda gli interventi diretti della Fondazione, in crescita significativa (+116,5%) rispetto ai 350.845 euro del 2009, il 78,6% del totale è stato assegnato ad associazioni e iniziative territoriali, l'11,2% a missioni, il 3,9% ad associazioni assistenziali e di formazione sociale e il 6,3% a rapporti istituzionali.

Perdurando il periodo di crisi economica è stato riconfermato anche nel 2010 l'appoggio ai Fondi "Famiglia-Lavoro" costituiti dalle Diocesi di Milano e di Como/Sondrio, che si rivelano utilissimo strumento di aiuto a soggetti che a causa della crisi non riescono a far fronte alle esigenze quotidiane.



Progetto un pozzo per Koubri.

A destra: Premio Renzo Sertoli-Salis, cerimonia di consegna.



Si segnalano anche l'elargizione straordinaria al Centro Rita Tonoli - Piccola Opera di Traona per il progetto "Accanto alla mamma e per la mamma" - rivolto alle mamme sole con bambini - e il contributo alla costituzione della Fondazione Melanoma, nata con l'obiettivo di sostenere la ricerca oncologica.

In ambito sociale tra i progetti sostenuti rileva la ristrutturazione di tre edifici della Casa di Riposo Città di Tirano Onlus e il progetto per appartamenti famiglie comunitarie - residenza integrata dell'Associazione Comunità al Deserto di Chiavenna, mentre tra le iniziative di solidarietà internazionale il progetto "Un pozzo per Koubri" dell'associazione Ital Watinoma, in Burkina Faso, il progetto umanitario a carattere socio-sanitario in Burundi denominato "Progetto Burundi e bimbi di Murayi" dell'Associazione per la cooperazione socio-sanitaria di Gallarate (a realizzare un centro sanitario di primo intervento sostenibile) e la terza annualità per il progetto pluriennale predisposto dal Vescovo di Gizo - Isole Solomon, mons. Luciano Capelli. Sono state inoltre stanziati 4 borse di studio per giovani studenti universitari delle facoltà di medicina ed agraria di Kinshasa tramite l'Associazione COE (Centro Orientamento Educativo), collegate al progetto del "Foyer Universitaire S. Paul" finanziato lo scorso anno.

Tra le iniziative di natura culturale-artistica realizzate con il contributo significativo della Fondazione meritano una citazione:

- la mostra "Angeli. Volti dell'invisibile", proposta dal Comitato di San Floriano - settanta opere dal Medioevo al Settecento, tra cui molti capolavori, dedicate ai soggetti in assoluto più raffigurati dalle arti ed esposte nella Casa delle Esposizioni di Illegio, in Carnia (Friuli VG);
- il restauro del prezioso dipinto raffigurante La Nascita della Vergine eseguito dal maestro piemontese Gaudenzio Ferrari nel terzo decennio del





Cinquecento per il Santuario dell'Assunta di Morbegno, come significativo contributo all'importante mostra "Il Rinascimento nelle terre ticinesi. Da Bramantino a Bernardino Luini" allestita alla Pinacoteca cantonale Giovanni Züst di Rancate (Mendrisio, Svizzera);

- il Concerto di Natale del Museo Diocesano organizzato in collaborazione con il Teatro alla Scala come omaggio al grande compositore polacco Fryderyk Chopin;
- l'8ª edizione del Concorso Letterario Renzo Sertoli Salis riservato anche per il 2010 alla poesia.

Tra le altre iniziative realizzate con il contributo della Fondazione:

- Celebrazione della Divina Liturgia Bizantina in Collegiata a Sondrio, organizzata dall'Associazione Russia Cristiana;
  - concerto con la corale San Maurizio di Ponte in Valtellina a Basilea organizzato dalla Famiglia Valtellinese e Valchiavennasca e dalla Missione Cattolica Italiana di Basilea presso la Chiesa San Pio X;
  - concerti benefici "Note di Merito" organizzato a Roma dall'associazione Viva la Vita Onlus e finalizzato a raccogliere fondi per sostenere i malati di Sclerosi Laterale Amiotrofica (SLA) e "Uno Stradivari per la Gente" a Morbegno con protagonista il preziosissimo violino costruito da "Antonio Stradivari" nel 1708 per raccogliere fondi per la ricerca sulla sclerosi multipla;
  - 50ª Stagione concertistica del Circolo Musicale CID di Sondrio;
- e i convegni
- "Restauro sotto la lente: esempi di riuso di architetture fortificate", ciclo di conferenze organizzato dall'Istituto Italiano dei Castelli, con il patrocinio del Consiglio Regionale della Regione Lombardia;
  - "Intorno a un dipinto di Cesare Ligari: Il transito di san Giuseppe Disegni preparatori, fortuna museale, intervento conservativo" - organizzato dal MVSA di Sondrio in occasione della Settimana della cultura;
  - "Norma del clero, speranza del gregge l'opera riformatrice di San Carlo tra centro e periferia della diocesi di Milano", organizzato dall'associazione Magazzino Storico Verbanese in collaborazione con l'Archivio Storico Diocesano di Milano, sotto l'Alto Patronato del Presidente della Repubblica e con il patrocinio del vicariato per la Cultura dell'Arcidiocesi, della Famiglia Borromeo Arese, della Repubblica del Canton Ticino e delle Regioni Lombardia e Piemonte;
  - "Montagna assassina?", organizzato dalla Fondazione Luigi Bombardieri con il patrocinio del CAI, del Comune di Sondrio e della Società Economica Valtellinese (SEV);
  - "Il pittore Giacomo Paravicini detto il Gianolo a 350 anni dalla nascita";
  - "Diritti dei bambini in contesti di vulnerabilità. Interventi psicosociali dell'Università Cattolica".



Conferenze e laboratori “a tu X tu con la scienza” sono stati organizzati dal Liceo Pio XII e rivolti alle scuole secondarie di I e II grado della provincia di Sondrio, aventi ad oggetto la chimica, la fisica, la matematica allo scopo di promuovere nei giovani l’interesse per gli studi a carattere scientifico.

In ambito espositivo citiamo anche le mostre<sup>1</sup>:

- “Caravaggio. L’Urlo e la Luce”;
- “Il Vangelo secondo Giotto”;
- “Giorni Felici. 22 artisti in 22 stanze, a casa Testori”;
- “SICILIA forme | colori a sud”;
- “Enrico Della Torre - Vetrate”;
- “Caravaggio. Mecenati e pittori”;
- “Tra Manzoni e Morlotti. Testori a Lecco”;
- “L’Urlo e la Luce”.

In termini di pubblicazioni:

- “Facevano case” di Diego Giovanoli;
- “Le dispute teologiche di Sondrio, Tirano e Piuro 1592-1597” di Floriana Valenti;
- “Breve relazione di Valtellina” di fra Paolo Sarpi con un dialogo tra Mario Soldati e Camillo de Piaz;
- il testo del tellino Giuseppe Napoleone Besta “Bozzetti Valtellinesi” (ri-pubblicazione in edizione anastatica);
- ristampa di una copia anastatica dell’opera del canonico Ignazio Bardea “Lo spione cinese” - operetta politico filosofica;
- volume dedicato alla Basilica di S. Paterniano in Fano;
- ventesimo volume della collana “Raccolta di studi storici sulla Valchiavenna”.

Tra le associazioni sostenute si annoverano Associazione La Navicella Onlus - Pro salute mentale Valtellina Valchiavenna per il progetto di vicinanza “Aiuto tra le famiglie una mappa solidale”, Alomar, Civica Scuola di Musica della Provincia di Sondrio, Centro Culturale di Roma, Università degli Studi di Milano Bicocca, Associazione Solidarietà Terzo Mondo Onlus, Il Muschio cooperativa sociale e Piccoli Frutti Onlus che forniscono un servizio educativo al lavoro per persone disabili, Associazione Cattolica Italiana, Università Cattolica Sacro Cuore Milano, Associazione Famiglia Comasca, Associazione Progetto Kimbote - Carta a mano nelle Ande Onlus, Comocuore Onlus Associazione Gianmario Beretta per la diffusione in provincia di Sondrio del progetto “Sai salvare una vita? MiniAnne”, SEV Società Economica Valtellinese, Croce Rossa Italiana, Associazione La Nostra Famiglia, Opera Don Guanella, Ass. Mato Grosso, Unitalsi - sottosezione di Sondrio contributo straordinario per accompagnare i bambini del Centro Rita Tonoli ad Assisi, Cancro Primo Aiuto, LILT - Lega Italiana per la lotta contro i tumori per il progetto di rilancio dell’immagine e dell’azione di prevenzione in campo oncologico, Associazione Il Chicco di grano, Grup-

<sup>1</sup> [http://creval.alpha/gallerie/gr\\_gallerie.htm](http://creval.alpha/gallerie/gr_gallerie.htm)

**RIPARTIZIONE PER TIPOLOGIA DELLA  
BENEFICENZA EROGATA PER CONTO DEL  
CREDITO ARTIGIANO:**

**TOTALE  
647.411 EURO**

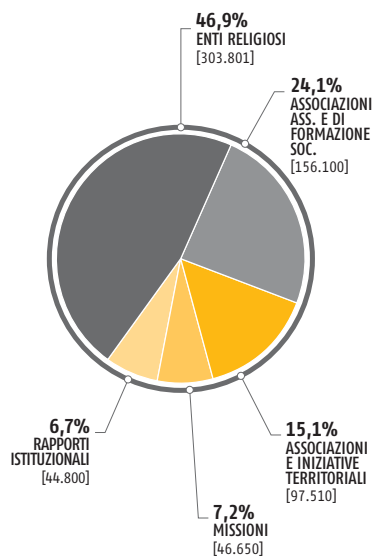

po Famiglia “Mamma Orsa” organizzazione di volontariato “Associazione Madre Rachele” Onlus per i lavori conclusivi di ristrutturazione dell’immobile in cui è ospitata la Comunità familiare “Mamma Orsa”, Associazione Sociale di San Vincenzo De Paoli, Muvis - Museo della Via Spluga e della Val San Giacomo, L’Arcobaleno Società Cooperativa Sociale Onlus, Duomo di Como, Cooperativa Sociale N. Rusca Onlus, Fondazione Cometa, Fondazione Anna e Michele Melazzini, Università Vita-Salute San Raffaele, Associazione Banco Alimentare della Lombardia, Fraternità di Comunione e Liberazione, AVSI, Fondazione Exodus Centro Tremenda XXL a sostegno del progetto “Il Campo di Exodus”; Comitato Santa Elisabetta Progetto “Ristrutturare una casa, investire in educazione”.

La Fondazione ha inoltre partecipato con un proprio stand, per presentare le attività dei suoi tre settori, a “I giorni del volontariato” a Milano, una mostra-presentazione di oltre 200 associazioni no profit del territorio milanese organizzata da Associazione Interessi Metropolitan (AIM) con la collaborazione di Ciessevi e del Gruppo Credito Valtellinese.

*Interventi segnalati dal Credito Artigiano*

**Ripartizione per provincia della beneficenza erogata per conto del Credito Artigiano**

Cremona	2.700
Firenze	18.350
Lodi	1.500
Milano	376.200
Monza e Brianza	25.500
Pavia	19.800
Piacenza	1.750
Prato	4.500
Roma	123.011
Missioni/Estero	46.650
Altre	27.450
<b>Totale</b>	<b>647.411</b>

DATI IN EURO

Tra i principali interventi effettuati si sottolineano:

- in campo socio-assistenziale gli impegni a favore di Casamica Onlus per la realizzazione della quarta casa di accoglienza dedicata a bambini ammalati e ai loro genitori, dell’Arcidiocesi di Milano per le opere caritative svolte nella Diocesi, della Caritas Ambrosiana per la gestione del servizio di accoglienza milanese, della Sesta Opera San Fedele per l’assistenza ai carcerati, della Curia Generalizia Casa Santa Brigida di Roma per le opere di carità verso le famiglie povere, della Provincia Veneta Compagnia di Gesù a sostegno delle molteplici iniziative tra le quali le attività del Centro Culturale San Fedele e l’assistenza ai malati poveri, dell’Associazione Nazionale per la Tutela della Fanciullezza e dell’Adolescenza Onlus per un periodo di vacanza per i ragazzi, delle Suore di Carità dell’Assunzione di Milano.



- Nell'ambito della tutela e valorizzazione del patrimonio artistico citiamo il sostegno alla Biblioteca Ambrosiana per l'impianto illuminotecnico che rende più fruibile la visione dei quadri esposti in Pinacoteca e quello ai Musei Vaticani per l'allestimento della mostra "Modi e mezzi della navigazione nella storia delle civiltà extraeuropee";
- nel settore della ricerca e della formazione significativi risultano i contributi all'Università Vita e Salute San Raffaele per le borse di studio destinate a studenti "eccellenti" provenienti da famiglie disagiate, alla Fondazione per la Formazione Oncologica per lo sviluppo di progetti nell'ambito della ricerca sui tumori, alla Facoltà Teologica dell'Italia Settentrionale;
- per le iniziative di solidarietà internazionale ricordiamo le elargizioni al Coe Centro Orientamento Educativo per l'acquisto di equipaggiamenti per la maternità a Yaoundé in Cameroun e all'Associazione Don Bosco per le opere seguite da Padre Ugo De Censi in Perù.

#### Interventi segnalati dal Credito Siciliano

#### RIPARTIZIONE PER TIPOLOGIA DELLA BENEFICENZA EROGATA PER CONTO DEL CREDITO SICILIANO:

**TOTALE  
116.447 EURO**

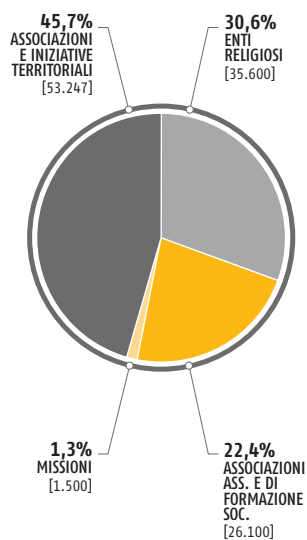

#### Ripartizione per provincia della beneficenza erogata per conto del Credito Siciliano

Caltanissetta	4.500
Catania	43.400
Messina	3.246
Palermo	15.000
Ragusa	1.250
Siracusa	350
Trapani	2.200
Missioni/Estero	6.500
Altre	40.000
<b>Totale</b>	<b>116.447</b>

DATI IN EURO

Di particolare rilevanza risultano i contributi:

- in ambito religioso all'Arcidiocesi di Palermo in occasione della visita di Sua Santità Benedetto XVI a Palermo nel settembre 2010 e al Coordinamento Diocesano Gruppi di preghiera P. Pio di Acireale per la realizzazione di un raduno di Gruppi di preghiera di Padre Pio da Pietrelcina provenienti da tutta la Sicilia;
- in ambito di solidarietà internazionale alla Fondazione Istituto S. Raffaele G. Giglio di Cefalù per la realizzazione di un progetto umanitario in favore dell'ospedale di Mabay in Burundi e all'associazione "A cuore aperto ONLUS" di Palermo per l'iniziativa "Un cuore per Ipogolo" che porta avanti un progetto sanitario in Tanzania;
- in campo socio-assistenziale alle Suore dei Poveri di San Vincenzo De' Paoli di Palermo per la realizzazione di una casa di accoglienza per donne in difficoltà; alla Commissione delle pari opportunità di Trapani per la realizzazione di un progetto finalizzato alla cura ed all'assistenza di tutte le

donne che, affette da tumore al seno, necessitano di sostegno psicologico ed economico; all'associazione 104 Orizzontale Onlus di Acireale per la realizzazione di una manifestazione in occasione della giornata nazionale della disabilità;

- nel campo della ricerca alla FON.CA.NE.SA - ONLUS di Catania per la realizzazione di un concerto di beneficenza organizzato al fine di reperire fondi a supporto della ricerca onco-ematologica e dell'assistenza socio sanitaria;
- in campo culturale al Queens' College Bursarial per la realizzazione di un tour in Sicilia del coro del Queens' College di Cambridge e alla Basilica San Sebastiano per la realizzazione di un programma di attività culturali ed educative per la città di Acireale.

Tra le iniziative a favore dei minori ricordiamo il sostegno alla Direzione Didattica Statale di Zafferana Etnea, all'Assessorato Politiche Giovanili del Comune di Acicastello, a Volas e alla Parrocchia SS. Cosma e Damiano di Acireale, alla Madonna della Tenda di Cristo di Guardia (CT), al Collegio Immacolata Trecastagni e al Lions Club Messina Ionio.

In memoria del Dottor Filippo Grieco, Amministratore Delegato di Mediocreval scomparso il 25 ottobre 2010, su indicazione della famiglia sono stati elargiti fondi all'Opera San Camillo di Milano per l'acquisto di apparecchiature per la cura dei tumori - congiuntamente con la banca capogruppo Credito Valtellinese - e alla Fondazione IRCCS di Milano.

#### *Interventi segnalati dal Credito Piemontese*

Le iniziative finanziate su segnalazione del Credito Piemontese sono state orientate a sostenere e rafforzare il legame con il territorio.

Si segnalano al riguardo:

- l'acquisto degli apparati di illuminazione portatili e la loro donazione al Nucleo dei Volontari della Protezione Civile del comune di Casale Monferrato;
- il sostegno della Fondazione Terra Madre, che punta alla salvaguardia delle tradizioni enogastronomiche locali, patrimonio anche culturale di enorme entità;
- il supporto alle parrocchie delle località nelle quali la Banca si è insediata;
- contributi a favore della casa di riposo di Grugliasco gestita dalla Congregazione Figlie della Carità di San Vincenzo de Paoli e a favore dell'associazione Amici dell'Oncologia ONLUS di Verbania per l'acquisto di attrezzature e servizi.

**RIPARTIZIONE PER TIPOLOGIA DELLA  
BENEFICENZA EROGATA PER CONTO DI  
CARIFANO:**

**TOTALE  
101.050 EURO**

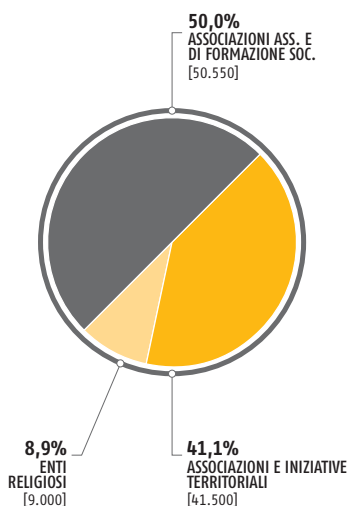

**RIPARTIZIONE PER TIPOLOGIA  
DELLE INIZIATIVE DI ORIENTAMENTO**

**TOTALE UTENTI  
18.368**

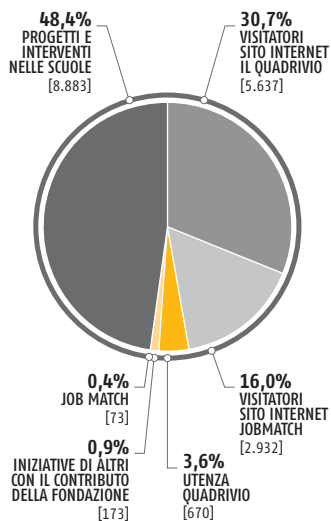

*Interventi segnalati da Carifano*

Le erogazioni liberali risultano per il 50% destinate ad associazioni assistenziali e di formazione sociale, per il 41% ad associazioni ed iniziative territoriali, per il residuo 9% agli enti religiosi.

In particolare tra i principali interventi effettuati su indicazione della banca con sede a Fano si sottolineano:

- in campo culturale le attività a favore della Fondazione Cassa di Risparmio di Fano per la stampa del volume dedicato alla Basilica di S. Paterniano in Fano, della Fondazione Villa del Balì di S. Martino Saltara (PU) per il Museo scientifico, dell'Ente Concerti di Pesaro per la stagione concertistica;
- in campo socio-assistenziale gli impegni destinati al C.B. Club E. Mattei Onlus di Fano per l'acquisto di materiali ed attrezzature per l'attività di volontariato nel campo della protezione civile, all'Associazione Oncologica Senigalliese Valli Misa e Nevola, alla Croce Rossa Italiana di Jesi e di Pesaro per la dotazione di un posto medico avanzato per gli interventi di grave urgenza, all'AGFH Ass. Genitori con Figli portatori di Handicap Onlus di Fano e di Pesaro per un periodo di cura e soggiorno per i ragazzi disabili, all'Associazione Volontariato San Paterniano Onlus di Fano per l'attività di assistenza a persone in situazione di disagio mediante il servizio di mensa e di centro di prima accoglienza, all'Associazione Amici di Don Gaudiano di Pesaro per le opere di assistenza alle categorie più fragili, al Centro Itaca Coop. Sociale di Fano che impiega persone svantaggiate;
- in campo religioso alla Diocesi e alla Caritas di Fano, Fossombrone, Cagli, Pergola;
- per gli interventi di solidarietà internazionale il contributo al Fondo Solidale per adozioni a distanza Pozzo di Giacobbe di Fano per il progetto malnutrizione/HIV che assiste 200 bambini in Rwanda.

*Attività di orientamento e formazione*

**Orientamento, Formazione, Studi/Ricerche**

Credito Valtellinese	60.132
Fondazione Gruppo Credito Valtellinese	225.040
<b>Totale</b>	<b>285.172</b>

DATI IN EURO

**Prospetto utenti coinvolti**

Orientamento	18.367
Formazione	4.511
Borse di studio	34
<b>Totale</b>	<b>22.912</b>





A destra: stand de "Il Quadrivio" a La Provincia Orienta.  
Convegno Orientare al Futuro.

Importanti appuntamenti annuali sono i Saloni dell'Orientamento di Acireale (CT) per le scuole medie e di Morbegno (SO) per le scuole superiori promossi rispettivamente dall'Assessorato all'Istruzione del Comune di Acireale e dall'Amministrazione Provinciale e dalla Rete di Scuole di Sondrio, con il sostegno e la partecipazione della Fondazione. In entrambi i casi, oltre all'esposizione dell'offerta formativa, si sono svolti seminari, workshop e convegni con illustri esponenti del mondo dell'orientamento e docenti universitari. In entrambe le iniziative il Quadrivio era presente con uno stand che ha registrato un'affluenza molto partecipata. Per approfondimenti:  
[http://www.creval.it/fondazione/gr\\_quadrivio.htm](http://www.creval.it/fondazione/gr_quadrivio.htm)

### *Le strategie e le sinergie*

Il Settore svolge la propria attività prioritariamente in collaborazione con le scuole e nelle classi offrendo un importante supporto complementare all'offerta formativa di ciascun Istituto. L'attività si realizza al momento in provincia di Sondrio e nella zona di Acireale, ove sono presenti le sedi del Centro di orientamento il Quadrivio - sono state definite peraltro le premesse operative per una maggior diffusione dell'attività in altri territori di operatività del Gruppo Credito Valtellinese.

Nell'anno è proseguito lo sforzo già intrapreso da alcuni anni per consolidare sinergie e partnership con enti ed istituzioni del territorio così da poter condividere linee strategiche, obiettivi e metodi di attuazione di iniziative, unendo competenze complementari per garantire un servizio di qualità e valore all'utenza che risponda alle specifiche e reali esigenze del territorio in maniera completa e puntuale.

Si sono potenziate e consolidate le relazioni e le collaborazioni di rete già in essere, tra cui quelle primarie con l'Ufficio Scolastico Regionale e Territoriale, gli Istituti Scolastici e le Università; quelle in provincia di Sondrio con l'Amministrazione Provinciale, le Associazioni di categoria e le agenzie per l'impiego, la CCIAA e la Società di Sviluppo Locale, le Comunità Montane e le Amministrazioni comunali di Sondrio, Morbegno e Ponte in Valtellina, le Cooperative Sol.Co e Insieme, il Centro Servizi Volontariato Lavops e l'ASL; quelle in Sicilia con "Enti in Rete", la partnership costituitasi nel 2006 tra enti ed operatori pubblici e privati il cui capofila è il Comune di Acireale, Assessorato all'Istruzione (oggi ne fanno parte anche l'Università degli Studi di Catania con la Cattedra di Psicologia dell'Orientamento Scolastico e Professionale e con il Centro di Orientamento e Formazione, la Provincia di Catania,



l'Ufficio Scolastico Provinciale, l'Ufficio Provinciale del Lavoro, il COSPES, e gli Sportelli Multifunzionali di Acireale ANFE Prov.le Catania, CE.FO.P. C.I.O.F.S.-FP Sicilia, EFAL, I.A.L. Cisl, IRIPA Sicilia, S.G. Apostolo).

Si sono inoltre istituiti nuovi contesti di studio e progettazione territoriali di partecipazione:

- il Distretto Culturale Valtellina, promosso dall'Amministrazione Provinciale di Sondrio e cofinanziato dalla Fondazione Cariplo per un importo di 3,6 milioni di euro allo scopo di valorizzare il patrimonio culturale e tipico come fattore di sviluppo del territorio - tramite una specifica azione formativa curata interamente dalla Fondazione e volta alla valorizzazione dei beni culturali;
  - il Tavolo Territoriale Permanente per l'orientamento in provincia di Sondrio con la Società di Sviluppo Locale, la Camera di Commercio e l'Amministrazione Provinciale di Sondrio;
  - il Piano Regionale per l'orientamento con l'Ufficio Scolastico della Lombardia e tutte le scuole della provincia di Sondrio;
  - il Laboratorio Sociale sulla condizione giovanile in provincia di Sondrio.
- Oltre ad essere intervenuto in occasione di conferenze e convegni nazionali, il settore ha rafforzato le partnership esistenti con l'Università Cattolica di Milano ed il CROSS (Centro di Orientamento e di Sviluppo professionale), con il Politecnico e l'Università degli Studi di Milano (facoltà di agraria e geologia), con l'Università Bocconi, con l'Ufficio Scolastico Regionale, con la Città dei Mestieri di Milano.

### *Orientamento*

Dopo aver definito e strutturato il servizio di orientamento scolastico ed istituito progetti che da sette anni vengono proposti alle scuole, il Quadrivio si è dotato di un nuovo servizio che risponde al bisogno di favorire la formazione e l'orientamento professionale - Job Match<sup>4</sup>.

Tutte le scuole della provincia di Sondrio aderiscono ai progetti di orientamento scolastico Argo, Teseo e Cometa e ne riconoscono la validità come strumento oggettivo e scientifico volto ad agevolare le scelte degli studenti per i percorsi di studio e per la professione, considerando anche le difficoltà logistiche (distanza dai centri universitari e dalle scuole superiori) e del mercato del lavoro locale (fabbisogni occupazionali poco diversificati e qualificati). Il Quadrivio coinvolge tutti gli studenti delle classi terze delle secondarie di 1° grado con il progetto Cometa e quasi tutti quelli delle classi quarte e quinte delle secondarie di 2° grado con i progetti Argo e Teseo.

In Sicilia, promossi dalla rete interistituzionale Enti in rete, si sono attuati i progetti RETE ORIENTA per le scuole secondarie di 1° grado e ORIENTALFUTURO per le secondarie di 2° grado. Per entrambi le azioni vengono progettate e realizzate da un gruppo di esperti con competenze diversifi-

<sup>4</sup> Pg 24.

**Aspettando i test**

**Corso di logica, matematica, fisica, biologia e chimica propedeutico ai test universitari**

**Il corso**  
 Articolato secondo quattro opzioni:  
 1 facoltà medico-sanitarie (matematica, fisica, chimica, biologia, logica)  
 2 facoltà dell'area ingegneria (matematica, logica, fisica)  
 3 facoltà dell'area economica (matematica, logica)  
 4 facoltà dell'area architettura (matematica, fisica, logica)  
 Prevede lezioni, esercitazioni, workshop e simulazione dei test.

**Periodo:**  
 dal 19 al 28 agosto 2010

**Luogo:**  
 Istituto Pio XII via Carducci 12, Sondrio e Centro Formazione del Credito Valtellinese, Tressivio (SO)

**Costi:**  
**STUDENTI DI QUINTA**  
 130 € opzione 1 e 2  
 90 € opzione 3 e 4  
 Sconto del 10% per chi si iscrive entro il 19-8  
**STUDENTI DI QUARTA**  
 Iscrizioni entro il 19-08  
 100 € opzione 2  
 70 € opzione 3

PIOXII  
 Linea Scientifica  
 via Carducci 12  
 23100 Sondrio  
 segreteria@pioxii.it

In collaborazione con  
 il Quadrivio  
 Centro Formazione del Credito Valtellinese

Con il patrocinio di  
 BIM



Iscrizioni (telefoniche, via fax o e-mail) entro il 18 luglio 2010 presso la segreteria del LICEO PIO XII - Tel. 0342.209043 - Fax 0342.211208 - segreteria@pioxii.it oppure entro il 28 luglio 2010 presso il QUADRIVIO - Fondazione Gruppo Credito Valtellinese - Tel. 0342.322111/06 - Fax 0342.322723 - sondrio@quadrivio.it

cate e complementari (orientatori, formatori, psicologi, operatori scolastici, esperti di mercato del lavoro, ricercatori) che partono dal presupposto che un'azione di orientamento deve facilitare l'acquisizione della consapevolezza di sé, dei processi decisionali e delle capacità di scegliere e di progettare un percorso di vita flessibile, in vista di continui cambiamenti<sup>5</sup>.

Nel corso dell'anno si sono promosse numerose altre iniziative finalizzate all'orientamento tra cui gli incontri nel programma di Gioco-scuola, di sostegno alle famiglie attraverso un intervento didattico-educativo dove il Quadrivio ha svolto un'azione di orientamento in orario extra scolastico, ai bambini e ragazzi dai 6 ai 14 anni finalizzata alla conoscenza di sé e del potenziale individuale, in ottica di motivazione e di fiducia personale e il corso estivo "Aspettando i test" - 7<sup>a</sup> edizione, organizzato in collaborazione con la Cooperativa N. Rusca per preparare i giovani diplomati ad affrontare con maggiore sicurezza i test di ingresso delle facoltà scientifiche universitarie (53 giovani iscritti, 20 in più rispetto all'anno precedente).

Contemporaneamente a queste azioni il Quadrivio ha svolto quotidianamente servizio di consulenza e di informazione gratuito all'utenza presso le sedi di Sondrio e di Acireale; nel 2010 si sono effettuati 338 contatti nel capoluogo valtellinese e 298 presso la città sede del Credito Siciliano, con una prevalenza di attività consulenziale per studenti di scuola superiore.

### Formazione

L'attività di formazione si è concentrata sugli indirizzi tematici già individuati e proposti dalla Fondazione nelle sue iniziative, con particolare attenzione ad una metodologia che consenta la continuità formativa e la diffusione ad un maggior numero di utenti. Due i principali filoni di intervento:

- 1 il sostegno alle iniziative di cittadinanza attiva, solidarietà, rispetto dei valori e interculturalità;
- 2 la promozione dell'identità con il territorio favorendo una miglior conoscenza del patrimonio culturale, artistico, paesaggistico e sensibilizzando al suo valore ed alla sua conservazione.



Un momento della presentazione del Progetto Teatro Incontro.

Nel primo ambito si colloca la quarta edizione del progetto "Teatro Incontro", ideato e realizzato in collaborazione con LAVOPS - Centro Servizi di Volontariato della provincia di Sondrio (formazione che utilizza il linguaggio

<sup>5</sup> Per approfondimenti  
<http://www.creval.it/fondazione/index.htm>



gio espressivo proprio del teatro per favorire la cittadinanza attiva intesa come capacità di socializzazione e di comunicazione nel rispetto reciproco, per facilitare una miglior interazione tra i giovani e tra i diversi ruoli sociali e scolastici) e - con riferimento a interculturalità e integrazione sociale e in collaborazione con gli esperti della rete ELLIS di Sondrio e Milano - due interventi formativi dedicati ad insegnanti e studenti degli Istituti Superiori e delle scuole del primo ciclo di Sondrio. L'esperienza relativa è stata presentata il 31 maggio nel convegno "Cittadinanza e costituzione: la scuola racconta" in cui gli studenti hanno proposto i loro elaborati dal tema: Cittadinanza e processi migratori, Cittadinanza e sviluppo sostenibile (globalizzazione, lavoro, media...), Cittadinanza e diritti delle categorie "a rischio di esclusione" (donne, minori, popolazioni indigene, persone diversamente abili...).

Il corso "Italiano L2 per la comunicazione e lo studio con attenzione al linguaggio scientifico" (per le scuole del primo ciclo, elementari e medie), tenuto dagli esperti della Rete Lombarda ELLIS, ha rappresentato una valida risposta alla necessità dei docenti di acquisire ulteriori strumenti per far apprendere la lingua per lo studio e facilitare l'approccio alle discipline da parte dei sempre più numerosi alunni stranieri, con attenzione anche all'ambito scientifico-matematico. Per la promozione tra i ragazzi di un comportamento di cittadinanza attiva la Fondazione ha offerto il proprio sostegno economico, organizzativo, promozionale, progettuale e di contenuto del progetto "Educazione alla convivenza civile e alla legalità" - evoluzione del progetto Stop al bullismo, promosso dalla Cooperativa Consorzio Sol.co.

Anche il progetto "Un giorno per la vita" si rivolge ai giovani e viene attuato nelle scuole superiori. Da quest'anno l'iniziativa viene estesa all'ambito provinciale valtellinese coinvolgendo scuole di Bormio, Tirano, Sondrio e Morbegno con una supervisione ed un coordinamento dell'Ufficio Scolastico territoriale. Il piano si articola in diverse azioni formative - lezioni, testimonianze, riflessioni sulle principali tematiche che interessano il disagio e i problemi del mondo giovanile quali l'uso e l'abuso di sostanze stupefacenti e alcool e le tematiche ad esso correlate, la guida sicura, le modificazioni del comportamento legate alla dipendenza dalla realtà virtuale.

Nel 2010 si è concluso il progetto GEdA (Giovani Energie di Attivazione), attivato a fine 2008 grazie a un cofinanziamento regionale del programma "Nuove generazioni di idee. Le politiche e le linee di intervento per i giovani di Regione Lombardia" volto a promuovere e "sviluppare, in una dimensione di sussidiarietà, azioni innovative per la valorizzazione, la promozione sociale e il supporto alla transizione alla vita adulta dei giovani, attraverso la messa in rete delle iniziative più meritevoli sviluppate nei territori delle province, il rafforzamento della cooperazione territoriale (reti), la sperimentazione di azioni innovative con la partecipazione dei giovani stessi e l'attivazione di partenariati con un coinvolgimento finanziario e operativo dei soggetti partecipanti".



Tra le iniziative dell'anno in corso si citano il Convegno nazionale tenutosi a Sondrio il 19 marzo dal titolo "Intraprendenze giovanili" e l'avvio di un Laboratorio Sociale sulla condizione giovanile in provincia di Sondrio a cui prendono parte, oltre alla Fondazione, l'Amministrazione Provinciale, il Consorzio Sol.co, LAVOPS, le amministrazioni comunali di Sondrio e Morbegno. Altre iniziative a cui il Settore Orientamento e Formazione ha offerto il proprio ausilio sono:

- l'annuale appuntamento in teleconferenza con Telefisco giunto alla 19<sup>a</sup> edizione, tenutosi a Sondrio e a Catania il 27 gennaio;
- Matestate 2010 - scuola estiva residenziale giunta alla quinta edizione e rivolta a insegnanti di matematica della scuola primaria della Lombardia;
- il corso "Orientare al lavoro" ed il convegno "Cercasi lavoro", che rappresentano momenti di formazione al pubblico sul mondo del lavoro della provincia di Sondrio e sulle problematiche connesse all'occupabilità.;
- il corso di alta formazione "La ricerca Scientifica e il futuro della specie", tenuto a Catania presso la sede del Collegio d'Aragona.



#### Borse di studio

Allo scopo di sostenere e favorire la prosecuzione degli studi, la Fondazione eroga anche borse di studio per:

- figli di emigrati valtellinesi all'estero: sono dodici gli studenti figli di emigranti della Provincia di Sondrio ai quali sono state assegnate le borse di studio edizione 2010 indette dall'Amministrazione Provinciale e assegnate in collaborazione con la Fondazione Gruppo Credito Valtellinese durante le serate conviviali delle Associazioni Valtellinesi di Basilea, Zurigo, Coira, Lugano e Saint Moritz;
- studenti meritevoli figli di associati della Famiglia Valtellinese di Roma: durante la festa della Famiglia Valtellinese di Roma sono state consegnate 14 borse di studio a giovani universitari e studenti delle scuole secondarie.
- Premio Credito Valtellinese A. Schena: i premi dell'edizione 2009, consegnati in occasione dell'Assemblea dei Soci della Capogruppo, sono stati assegnati a otto neo-laureati.



Premio Schena. I premiati dell'edizione 2009.

## Attività culturali ed artistiche

Attività culturali ed artistiche	2010
Credito Valtellinese	410.992
Credito Siciliano	261.467
Credito Artigiano	98.519
Deltas	298.445
Fondazione	98.911
Carifano	16.162
Credito Piemontese	8.080
Banca dell'Artigianato e dell'Industria	8.080
<b>Totale</b>	<b>1.200.656</b>

DATI IN EURO

Il Settore Culturale e Artistico della Fondazione ha curato nel 2010 - in collaborazione con il Servizio Design e Art Consulting - l'attività espositiva presso le tre Gallerie d'arte del Gruppo e molte pubblicazioni delle collane artistica e socio-economica.



Per quanto riguarda l'attività editoriale la Fondazione ha curato la realizzazione delle seguenti pubblicazioni:

- "Raffaello e l'immagine della natura. La raffigurazione del mondo naturale nelle decorazioni delle Logge vaticane" - Silvana Editoriale per Credito Valtellinese, Credito Artigiano, Credito Piemontese, Credito Siciliano, Carifano, Banca dell'Artigianato e dell'Industria, Banca Cattolica, Global Assicurazioni - Collana Artistica;
- "Innovare con le imprese" - Volume n. 12 della Collana Socio-Economica;
- "LA MOSTRA IN MOSTRA viaggio nel dietro le quinte di una galleria d'arte contemporanea", volume per ragazzi illustrato e di grande formato;
- i temi 8/10 - "Corporate Contemporary. Percezione e comunicazione dell'arte contemporanea".

La programmazione delle Gallerie del Gruppo si è sviluppata seguendo principalmente tre aree di progetto:

- 1 il tema "Città. Ambiente. Periferie. Rapporti sociali";
- 2 il "Comprensorio delle Alpi: progetti, grandi infrastrutture tra storia e attualità, tradizioni, futuro";
- 3 le mostre personali e collettive.

La Galleria Gruppo Credito Valtellinese di Milano Stelline ha presentato, dopo "Maurice Henry. Une poétique de l'humour" - la più ampia antologica sino ad oggi dedicata nel nostro Paese a questo pittore, scenografo, regista, un protagonista tra i massimi del disegno umoristico - la mostra "Yves Bèlorgey. Sezioni Verticali", trascrizione del paesaggio metropolita-





no attraverso la cultura e si è aperta per la prima volta al pubblico delle famiglie e dei bambini con la mostra “ECHI DI MARI LONTANI, FIABE DALL’OCEANIA. Le immagini della fantasia. Mostra Internazionale d’Illustrazione per l’Infanzia”. Nell’ambito della mostra ogni sabato dal 16 ottobre al 13 novembre e domenica 31 ottobre - festa di Halloween - sono stati organizzati, in collaborazione con Civita, laboratori creativi condotti da esperti illustratori e letture animate con attori per grandi e piccini.

#### *Off-site Exhibition*

Nell’anno hanno preso avvio presso il Chiostro di Palazzo delle Stelline al 59 di Corso Magenta antistante la Galleria Gruppo Credito Valtellinese le off-site exhibition, ciclo di mostre collaterali che si propongono di instaurare un dialogo permanente tra arte, artigianato e industria. Si segnalano al riguardo:

- la personale di Gaia Clerici, giovane artista e designer che utilizza il feltro;
- “DIETRO IL VETRO Artisti e designer nei vetri di Silvano Signoretto”, produzione di vetri artistici del maestro muranese.





In alto a destra: mostra 900+ / Václav Šedý Fotografie di architettura al centro delle Alpi 1900-2010.  
A lato: un momento della presentazione della mostra Giovanni Chiamonte. L'altro nei volti nei luoghi.



La Galleria Credito Valtellinese di Sondrio ha proposto, dopo la chiusura della grande mostra “Varlin”, “Pierluigi Nervi. L’architettura molecolare” (omaggio al grande ingegnere nato a Sondrio), la mostra “900+ / Václav Šedý Fotografie di architettura al centro delle Alpi 1900-2010” (110 anni di architetture costruite nel territorio delle Alpi centrali) e a corollario visite guidate alla scoperta dell’architettura moderna e contemporanea nelle località maggiormente ricche di temi, tipologie e mutazioni urbane del territorio valtellinese - Chiesa Valmalenco, Morbegno e Sondrio - raggruppate sotto il titolo “L’architettura si guarda con i piedi”.

Ha chiuso la stagione espositiva di Sondrio la mostra fotografica sulla realtà multi-etnica di Milano e Palermo “Giovanni Chiamonte. L’altro nei volti nei luoghi”.



In alto a sinistra: Palazzo Costa Grimaldi, sede della Galleria Credito Siciliano.

A destra e in basso: mostra Pietro Annigoni Sessant'anni con la pittura, nella nuova galleria Carifano.

La Galleria Credito Siciliano di Acireale, ha presentato la mostra “Sud, Est, Ovest. Barna, Anastasio e Diliberto” dedicata ai tre artisti siciliani, “Giovanni Chiaramonte. L'altro nei volti nei luoghi” con il workshop “Abitare il corpo. Abitare la città” e la seconda tappa italiana della grande mostra dedicata al francese Yves Bélorgey.

Il 10 dicembre 2010 si è inaugurata a Fano la nuova Galleria Carifano collocata al “piano nobile” del cinquecentesco Palazzo Corbelli, che ha iniziato la propria attività con la personale “PIETRO ANNIGONI Sessant'anni con la pittura”.



Casa Quadrio Curzio. Mostra Tirano di 100 anni fa.

#### *Altre mostre*

Il Servizio Design e Art Consulting ha curato i progetti di una serie di mostre realizzate presso altri spazi espositivi e in collaborazione con enti locali:

- “Tirano di 100 anni fa”, nell’ambito delle celebrazioni del centenario delle Ferrovie Retiche;
- “Facevano case. Una mostra fotografica, storica e documentaria sull’evoluzione tipologica degli abitati rurali nelle Alpi centrali” - a Chiareggio in Valmalenco;
- “Devota Materia”, sul recupero di due sculture lignee presso il MVSA di Sondrio;
- “Un secolo di vita del Credito Valtellinese 1908-2008”, mostra documentaria che ha attraversato tutta la penisola presso le filiali delle banche del Gruppo.





Palermo. La Santa Rosalia di Pietro Novelli, in esposizione all'Albergo delle Povere.

La recente acquisizione nella collezione d'arte del Credito Siciliano del dipinto "Santa Rosalia" di Pietro Novelli (1603-1647) - detto il Monrealese - raffigurante la Santa che sconfigge le tentazioni, e il suo restauro hanno rappresentato l'occasione per incontrare il 28 ottobre il pubblico palermitano e restituire alla città un capolavoro da lungo tempo lontano dal nostro Paese. L'opera è stata poi esposta nell'area aperta al pubblico della sede del Credito Siciliano di Palermo.

#### *Altre attività*

Nell'ambito dell'attività di gestione e valorizzazione del patrimonio artistico del Gruppo la Fondazione ha curato come di consueto la manifestazione Invito a Palazzo, promossa dall'ABI a livello nazionale e giunta alla nona edizione con l'apertura in tutta Italia quest'anno di 92 palazzi, di 54 banche in 48 città. Tra le novità di quest'anno 12 sedi "in mostra" per la prima volta tra cui il Palazzo Costa Grimaldi, del Credito Siciliano, dove si trovano la sede di Acireale e la Galleria Credito Siciliano.

Per quanto riguarda l'attività di art consulting è stato anche stampato il catalogo generale della Fondation des Treilles e si sono avviati nuovi progetti, che troveranno realizzazione nei primi mesi del 2011, con il Musée Marmottan di Parigi per il prestito e il progetto espositivo della mostra "VIAGGIO DI MEYER fotografie di Dominique Laugé" e con l'Ordine degli Architetti in Sardegna e nelle Marche per il prestito della mostra "Pier Luigi Nervi. L'architettura molecolare".



È proseguita infine l'attività di acquisizione di opere d'arte per le banche territoriali del Gruppo. Citiamo per il Credito Valtellinese la collezione Giovanni Quadrio Curzio, per il Credito Artigiano le 36 fotografie di Giovanni Chiamonte, rappresentanti Milano e oggetto della mostra "L'altro\_ nei volti nei luoghi", per il Credito Siciliano le 36 fotografie di Giovanni Chiamonte, rappresentanti Palermo, due dipinti di Franco Fasulo e una scultura di Piero Zambuto. per la Cassa di Risparmio di Fano tre installazioni Fratelli d'Italia di Emilio Isgrò e un dipinto di Nanni Valentini.

In merito ai prestiti per altre mostre il "Wahrol" è stato concesso per la mostra "The Masters of The Renaissance" presso l'Eriksbergshallen di Gothenburg mentre l'opera di Emilio Isgrò "Fratelli d'Italia" è stata trasmessa al Convento del Carmine di Marsala per la mostra, dedicata al maestro, dal titolo "EMILIO ISGRÒ. Disobbedisco. Sbarco a Marsala e altre Sicilie", realizzata in occasione del 150° dello sbarco di Garibaldi e dei Mille a Marsala.

## *Internet Saloon: l'importanza dell'educazione alla rete*



Con il 2010 l'esperienza degli Internet Saloon - aperti a Ancona, Bari, Catania, Milano, Napoli, Pavia, Sondrio - si è consolidata a livello nazionale con il superamento del numero di 55.000 corsisti che dal 2000 ad oggi hanno seguito i corsi per imparare la navigazione in rete e gli altri programmi per l'utilizzo del computer, acquisendo la natura di vero e proprio servizio sociale. Il progetto è gestito da AIM (Associazione Interessi Metropolitan) con il sostegno del Gruppo Credito Valtellinese - tramite la messa a disposizione di beni, servizi e contributi - e dei partner Hp, Microsoft e Telecom Italia. Queste particolari "scuole per adulti", aperte a chi abbia compiuto i 50 anni, registrano una frequentazione assidua con leggera prevalenza di signore (55% del dato complessivo). Agli "studenti" sono proposti anche i corsi di *home banking* che vengono tenuti da personale del Gruppo Credito Valtellinese. Tutti i corsi e le attività socio-culturali che i sette Internet Saloon svolgono nel corso dell'anno scolastico sono illustrati in rete ([www.internetsaloon.it](http://www.internetsaloon.it)).

## *Job Match: servizio per i giovani, per le aziende e per il territorio*



Servizio di orientamento professionale de il Quadrivio - centro della Fondazione Gruppo Credito Valtellinese - volto a favorire occasioni di incontro tra i giovani (18-30 anni) e le imprese, Job Match si propone di formare i giovani sulla realtà economica tramite esperienze dirette in azienda (stage, visite guidate, redazione di tesi, ecc.) e consente agli imprenditori di conoscere e valutare il potenziale dei giovani.

Si pone quindi come risposta all'esigenza di creare un ponte tra sistema scolastico e mondo del lavoro, importante premessa per una maggior disponibilità occupazionale. Il Quadrivio è il centro di stimolo, raccolta, gestione e coordinamento delle richieste e offerte di esperienza in azienda che vengono pubblicate e gestite grazie al sito Internet <http://jobmatch.ilquadrivio.it>.

## *Creval Insieme: per un volontariato d'azienda*



Il modello di marketing sociale, imperniato sul sostegno al mondo dell'associazionismo e del volontariato diretto a valorizzare l'attività dei collaboratori e dei loro familiari ([www.crevalinsieme.it](http://www.crevalinsieme.it)), ha inteso raggiungere due finalità principali:

- 1 offrire valore al volontariato d'impresa;
- 2 creare un punto di contatto privilegiato tra dipendenti e terzo settore e rappresentare "un'antenna di indagine" per indirizzare al meglio le risorse destinate a questa realtà.



## *Assegni di ricerca in memoria di Renato Bartesaghi*

Cerimonia di consegna degli assegni di ricerca in memoria di Renato Bartesaghi.



Due assegni di ricerca di durata annuale intitolati alla memoria di Renato Bartesaghi, già Amministratore Delegato della banca Capogruppo, sono stati conferiti dalla Fondazione Gruppo Credito Valtellinese ad altrettanti giovani studiosi, nella convinzione che il modo migliore per costruire un raccordo tra il mondo della ricerca ed il territorio consista nel supportare ricerche coerenti con la progettualità e le aspettative di sviluppo locale. I contributi intendono sostenere rispettivamente specifica attività di ricerca presso l'IBBA CNR sulla tracciatura genetica di semilavorati impiegati nella produzione alimentare tipica di qualità e presso IRCCOS CNR sulla definizione di protocolli innovativi per la certificazione energetica degli edifici.

## *Campionato di giornalismo*



Campionato di giornalismo (Foto Orlandi).

Oltre 10.000 bambini e ragazzi sono risultati coinvolti nella quarta edizione del Campionato di Giornalismo, indetta da il Giorno e sostenuta dal Gruppo con continuità sin dal suo esordio. I numeri evidenziano la crescita della portata dell'iniziativa: le classi coinvolte crescono da 130 a 250, le scuole medie prevalgono in numerosità sulle elementari (130 a 120). Insieme con i propri insegnanti gli studenti hanno approfondito argomenti di interesse comune e a sfondo ecologico-sociale in una competizione trasparente, equa e volta a premiare il merito. Nell'anno in corso è prevista l'assegnazione di sei premi per ogni edizione - tre per le classi elementari e tre per le medie. Le scuole che avranno scritto le migliori pagine, votate da una giuria tecnica composta da giornalisti, membri delle istituzioni e capi uffici stampa di importanti società italiane, riceveranno in dotazione materiale informatico (computer, stampanti, scanner) e viaggi premio. Un Super Premio Lombardo verrà assegnato alla scuola scelta dai lettori tramite il sito del Campionato<sup>1</sup>.

<sup>1</sup>[www.campionatodigiornalismo.it](http://www.campionatodigiornalismo.it)